

船員專業訓練報名平臺

使用者操作手冊

中 華 民 國 105 年 12 月

目 錄

壹、 前言	1
貳、 手冊查閱說明	2
一、 以下列出各作業說明要項及其項目	2
(一) 開啟此功能	2
(二) 功能整體介紹	2
(三) 操作介紹	2
二、 使用本系統應注意之事項	2
(一) 開始執行本系統前應先將所有代碼參數、基本設定、使用權 限等相關資料建立完成，若有異動議應隨時修正。	2
(二) 建檔畫面之基本功能操作方式：	3
(三) 報表製作畫面之操作方式	3
參、 系統功能說明	4
一、 系統功能架構	4
二、 系統作業流程清單	4
三、 系統作業流程說明	6
肆、 系統操作說明	7
一、 如何啟動系統	7
(一) 船員專業訓練報名管理系統	7
(二) 船員專業訓練報名平臺	9
(三) 完成：登入系統成功	10
二、 如何結束系統	11
三、 如何操作系統各項作業-報名平臺	12
(一) 即時訊息	12
(二) 交通部公費班	20
(三) 訓練機構自費班	28
(四) 報名申請	34
(五) 報名進度查詢／報名取消作業	39
(六) 受訓確認作業	42

(七) 受訓資格取消作業.....	43
(八) 參訓資格預檢.....	45
(九) 會員專區.....	46

壹、前言

本使用者手冊係依據交通部航港局「船員技術交流平臺系統—船員專業訓練報名平臺功能擴充案專案管理計畫書」內容編撰而成，說明各子系統之作業流程，操作方式及應注意的事項。使用者可依據各自的需求，查閱所應用的系統，除了螢幕、欄位說明及操作方式外，注意事項亦是操作的重點，使用者只要依據本手冊所書，依序操作並必能勝任愉快。

貳、手冊查閱說明

本手冊係本著方便易懂、簡明而詳實之原則，先介紹系統架構以建立整體概念，繼而說明各個作業項目，採用畫面與文字相互對照的方式，逐步解說該作業各應用畫面、輸入欄位、功能鍵等操作方式及執行結果。

一、以下列出各作業說明要項及其項目

(一) 開啟此功能

說明開啟此功能的點選位置以及步驟。

(二) 功能整體介紹

介紹各功能相關畫面配置、區塊以及操作之程序。

(三) 操作介紹

1. 輸入欄位說明：

(1)紅色標題：必要輸入欄位。

(2)綠色標題：系統給值欄位（不必輸）。

(3)黑色標題：一般輸入欄位（非必要）。

(4)有下拉箭頭者：資料選擇欄位（如不為必要輸入，選擇《請選擇》表示不輸入該欄位）。

2. 功能鍵說明：

說明該做畫面各管理功能按鍵之意義及正常操作之執行結果。

二、使用本系統應注意之事項

(一) 開始執行本系統前應先將所有代碼參數、基本設定、使用權限等

相關資料建立完成，若有異動應隨時修正。

(二) 建檔畫面之基本功能操作方式：

- 1．新增：點選畫面中的新增鍵，資料即新增完成。
- 2．修改：維護的資料修改完畢後，點選畫面中的修改鍵，將資料存入系統。
- 3．刪除：選擇欲刪除的資料，點選畫面中的刪除鍵，將畫面中顯示的資料自系統中刪除。
- 4．清除：將畫面中輸入的資料清除(非刪除)。
- 5．查詢：將條件輸入後，點選查詢鍵，系統會將符合條件的資料顯示在畫面上。
- 6．列印：依據查詢條件將符合的資料列印出。

(三) 報表製作畫面之操作方式

將條件輸入後，點選確認鍵，系統會將符合條件的資料顯示出，有需要可按列印鍵，將資料列印出。

參、系統功能說明

一、系統功能架構



圖:船員專業訓練報名平台功能架構圖

二、系統作業流程清單

序號	系統作業流程名稱	作業單位	作業週期	備註
報名平臺模組				
1.	公開資訊→即時訊息→最新消息	民眾	隨時	
2.	公開資訊→即時訊息→開課行事曆	民眾	隨時	
3.	公開資訊→即時訊息→報名須知	民眾	隨時	
4.	公開資訊→即時訊息→人工報名資訊	民眾	隨時	
5.	公開資訊→即時訊息→相關法規與表件	民眾	隨時	
6.	公開資訊→交通部公費班→專業訓練	民眾	隨時	
7.	公開資訊→交通部公費班→換證補差訓練	民眾	隨時	
8.	公開資訊→交通部公費班→換證複習訓練	民眾	隨時	
9.	公開資訊→交通部公費班→證書重新生效訓練	民眾	隨時	
10.	公開資訊→訓練機構自費班→專業訓練	民眾	隨時	

序號	系統作業流程名稱	作業單位	作業週期	備註
11.	公開資訊→訓練機構自費班→換證補差訓練	民眾	隨時	
12.	公開資訊→訓練機構自費班→換證複習訓練	民眾	隨時	
13.	公開資訊→訓練機構自費班→證書重新生效訓練	民眾	隨時	
14.	報名申請→訓練報名申請	船員	隨時	
15.	報名申請→報名進度查詢/取消報名作業	船員	隨時	
16.	報名申請→受訓確認作業	船員	隨時	
17.	報名申請→訓練報名申請	船員	隨時	
18.	報名申請→受訓取消作業	船員	隨時	
19.	參訓資格預檢→參訓資格檢核	船員	隨時	
20.	會員專區→會員註冊	民眾	隨時	
21.	會員專區→基本資料維護	船員	隨時	
22.	會員專區→變更密碼	船員	隨時	
23.	參訓資格預檢→船員資料檢視	船員	隨時	需自然人憑證登入

三、系統作業流程說明



圖 船員專業訓練報名平臺作業流程圖

肆、系統操作說明

一、如何啟動系統

歡迎使用船員專業訓練報名管理系統！想要進入本系統，首先你必須要擁有一組進入本系統的「帳號」、「密碼」。一旦你擁有帳號密碼之後，你就可以開始使用本系統了。如果你還沒有帳號請不要擔心，請向資訊室負責人員進行申請即可，現在就讓我們來看看登入本系統的詳細步驟為何！

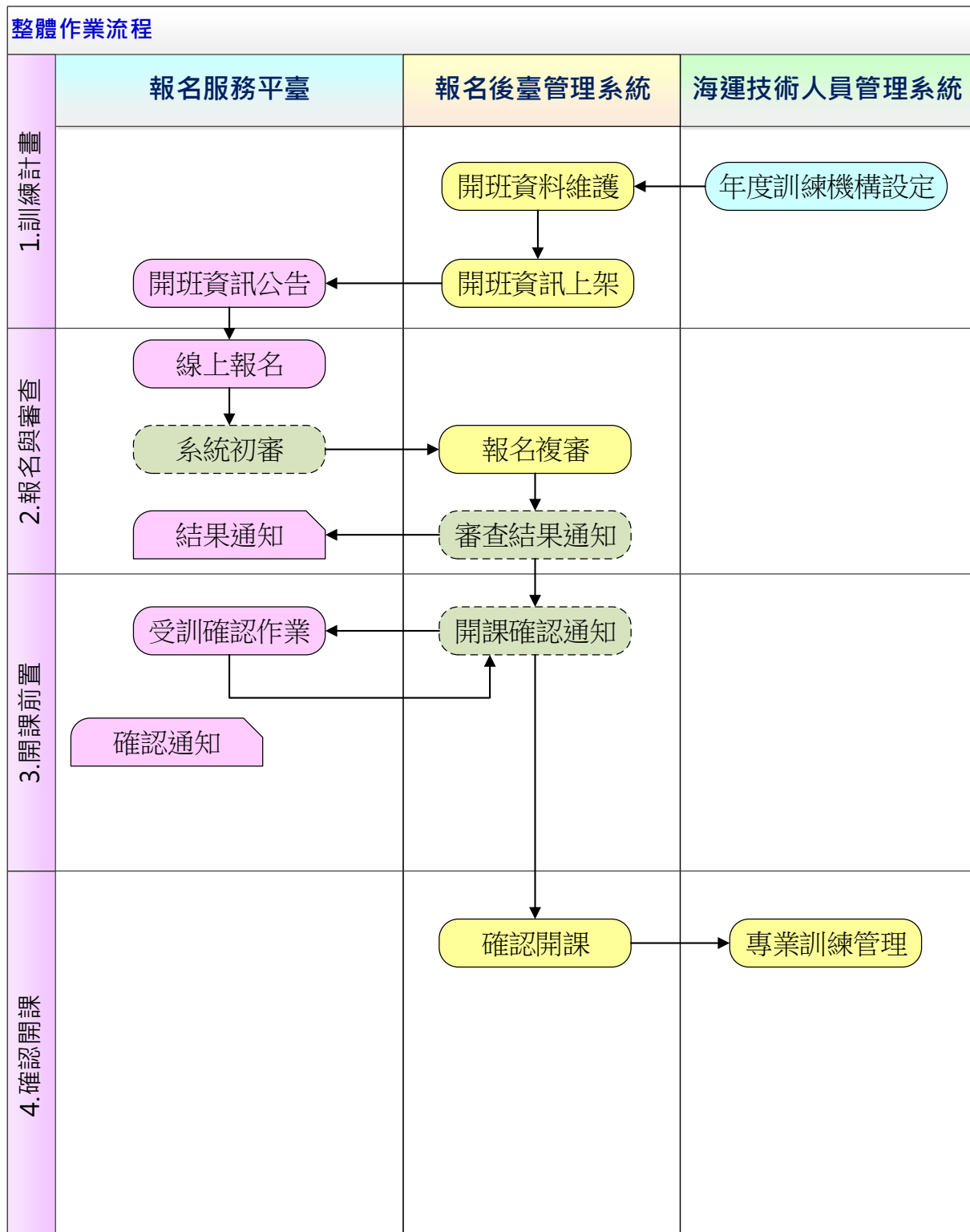
(一) 船員專業訓練報名管理系統

步驟一：開啟瀏覽器並連結 MTNet 航港單一窗口首頁

確認你的電腦已經安裝了 Internet Explorer 瀏覽器且版本最好在 9.0 以上，開啟 IE 瀏覽器並在網址列輸入 <http://www.mtnet.gov.tw/>，系統將會自動引導到『MTNet 航港單一窗口服務平臺』首頁。

交通部航港局MTNet
航港單一窗口服務平臺

更新日期：2015/11/09 日期：2015/11/10 (二) 瀏覽人數：16030808

服務項目 下載區 常見問題 相關連結

「航政監理行動服務」上線囉！
提供國內客輪航班查詢、船舶動態資訊查詢，歡迎多加利用！
➡➡➡ <https://m.mtnet.gov.tw/MTNetMobileWeb>

使用者登入

帳號： 登入
密碼： 忘記密碼
卡片密碼： 憑證登入
憑證註冊
圖形驗證碼： 50659
點選圖片可重新產生驗證碼

公告事項

- 為應業務需要，臺中港通行證發證中心自104年3月30日(星期一)遷移至臺中港務分公司... 2015/03/19
- 有關船員換發新版服務手冊作業須知 2015/02/04
- 臺灣港務(股)公司辦理商港通行證，即日起申請時免附個資聲明書。 2013/12/23
- 航政監理系統將於102年10月2日下午20:00至21:00進行系統維護作業。 2013/10/01
- 公告新版「國際商港港區通行證申請及使用須知暨各港特殊規定」。 2013/08/27

more ▶

公開服務

- Foreign Yacht Arrival / Departure Port Application System
- 線上船名掛號申請
- 自由港區專用車隊車證效期查詢
- 國內固定航班資訊系統
- 兩岸直航客輪固定航班資訊系統
- 商港服務費查詢系統

GO

步驟二：輸入帳號及密碼

當你擁有登入平臺的帳號（身分證字號）、密碼，以後你在『MTNet 航港單一窗口服務平臺』登入頁面就要輸入你的「帳號」及「密碼」再按下《登入》來登入本系統。

交通部航港局MTNet
航港單一窗口服務平臺

更新日期：2015/11/09 日期：2015/11/10 (二) 瀏覽人數：16030808

服務項目 下載區 常見問題 相關連結

「航政監理行動服務」上線囉！
提供國內客輪航班查詢、船舶動態資訊查詢，歡迎多加利用！
>>> <https://m.mtnet.gov.tw/MTNetMobileWeb>

使用者登入

帳號： 登入

密碼： 忘記密碼

卡片密碼： 憑證登入

圖形驗證碼： 50659 點選圖片可重新產生驗證碼

公告事項

- 為應業務需要，臺中港通行證發證中心自104年3月30日(星期一)遷移至臺中港務分公司...
- 有關船員換發新版服務手冊作業須知
- 臺灣港務(股)公司辦理商港通行證，即日起申請時免附個資聲明書。
- 航政監理系統將於102年10月2日下午20:00至21:00進行系統維護作業。
- 公告新版「國際商港港區通行證申請及使用須知暨各港特殊規定」。

交通部 航港局 MTNet 即時航班

公開服務

- Foreign Yacht Arrival / Departure Port Application System
- 線上船名掛號申請
- 自由港區專用車隊車證效期查詢
- 國內固定航班資訊系統
- 兩岸直航客輪固定航班資訊系統
- 商港服務費查詢系統

MTNet 航港單一窗口服務平台
Maritime Transport Network Portal

更新日期：2013/11/01 日期：2013/11/01 (五) 瀏覽人數：14427156

服務項目 下載區 常見問題 相關連結

航政監理系統

- BPR系統權限設定
- 船舶管理系統
- 航政監理BPR資訊系統
- 海事管理系統
- 海運技術人員管理系統
- 航海人員測驗試務管理系統
- 航政違規處分管理系統

港區通行證通用管理系統

- 港區通行證通用管理系統

港棧業務申辦作業

- 基隆港、港灣棧埠申辦系統(含危險品申報)

船舶動態系統

- 基隆港船舶動態系統

個人資料維護

公開服務

商港服務費查詢系統

常見FAQ

- 忘記MTNet密碼？
- 一定要用憑證IC卡登入MTNet網站嗎？
- 何謂「GCA」、「MOEACA」？
- 港埠電子支付作業之緣起為何？
- 何謂「數位憑證」與「數位簽章」？

HiNet 連線速率測試

交通部 我的E政府

出現可使用系統功能

(二) 船員專業訓練報名平臺

步驟一：開啟瀏覽器並連結 MTNet 航港單一窗口首頁



交通部航港局MTNet
航港單一窗口服務平臺

回首頁 | 網站導覽 | English
更新日期：2015/11/09 日期：2015/11/10 (二) 瀏覽人數：16030808

服務項目 | 下載區 | 常見問題 | 相關連結



「航政監理行動服務」上線囉！
提供國內客輪航班查詢、船舶動態資訊查詢，歡迎多加利用！
➤➤➤ <https://m.mtnet.gov.tw/MTNetMobileWeb>

公告事項

- 為應業務需要，臺中港通行證發證中心自104年3月30日(星期一)遷移至臺中港務分公司... 2015/03/19
- 有關船員換發新版服務手冊作業須知 2015/02/04
- 臺灣港務(股)公司辦理商港通行證，即日起申請時免附個資聲明書。 2013/12/23
- 航政監理系統將於102年10月2日下午20:00至21:00進行系統維護作業。 2013/10/01
- 公告新版「國際商港港區通行證申請及使用須知暨各港特殊規定」。 2013/08/27

more ▶

新聞訊息

- 協轉海洋風力發電股份有限公司於新竹外海設置一座海氣象觀測塔事宜 2015/11/09
- 協轉陸軍澎湖防衛指揮部104年11月份對海實彈射擊報告單乙案 2015/11/06
- 協轉行政院海岸巡防署海洋巡防總局第八海巡隊104年11月份射擊公告 2015/11/06
- 協轉中國石油有限公司天然氣事業部南區營業處永安至通霄海底管道維護作業航行佈告 2015/11/06

more ▶

公開服務

- Foreign Yacht Arrival / Departure Port Application System
- 線上船名掛號申請
- 自由港區專用車隊車證效期查詢
- 國內固定航班資訊系統
- 兩岸直航客輪固定航班資訊系統
- 商港服務費查詢系統

GO

常見FAQ

- 忘記MTNet密碼？
- 一定要用憑證IC卡登入MTNet網站嗎？
- 何謂「GCA」、「MOEACA」？
- 港埠電子支付作業之緣起為何？
- 何謂「數位憑證」與「數位簽章」？

HiNet 連線速率測試 more ▶

交通部 我的E政府

航港局 氣象局

臺灣港務公司 臺灣海港自由貿易港區

航海人員測驗專區 船員服務手冊線上查驗

船員專業訓練報名平臺

關於本站 | 隱私權政策 | 資訊安全政策 | 消費者保護資訊專區 | 應用系統中英文名稱 |

本站由交通部航港局委託中華電信執行 版權所有©交通部航港局航港單一窗口服務平臺
地址：台北市信義路一段21號 數據大樓11樓 | 24小時客服專線：0800-022-120(免付費) | 傳真：02-8192-7019 | 客服信箱：service@mtnet.gov.tw

步驟二：會員登入輸入帳號及密碼

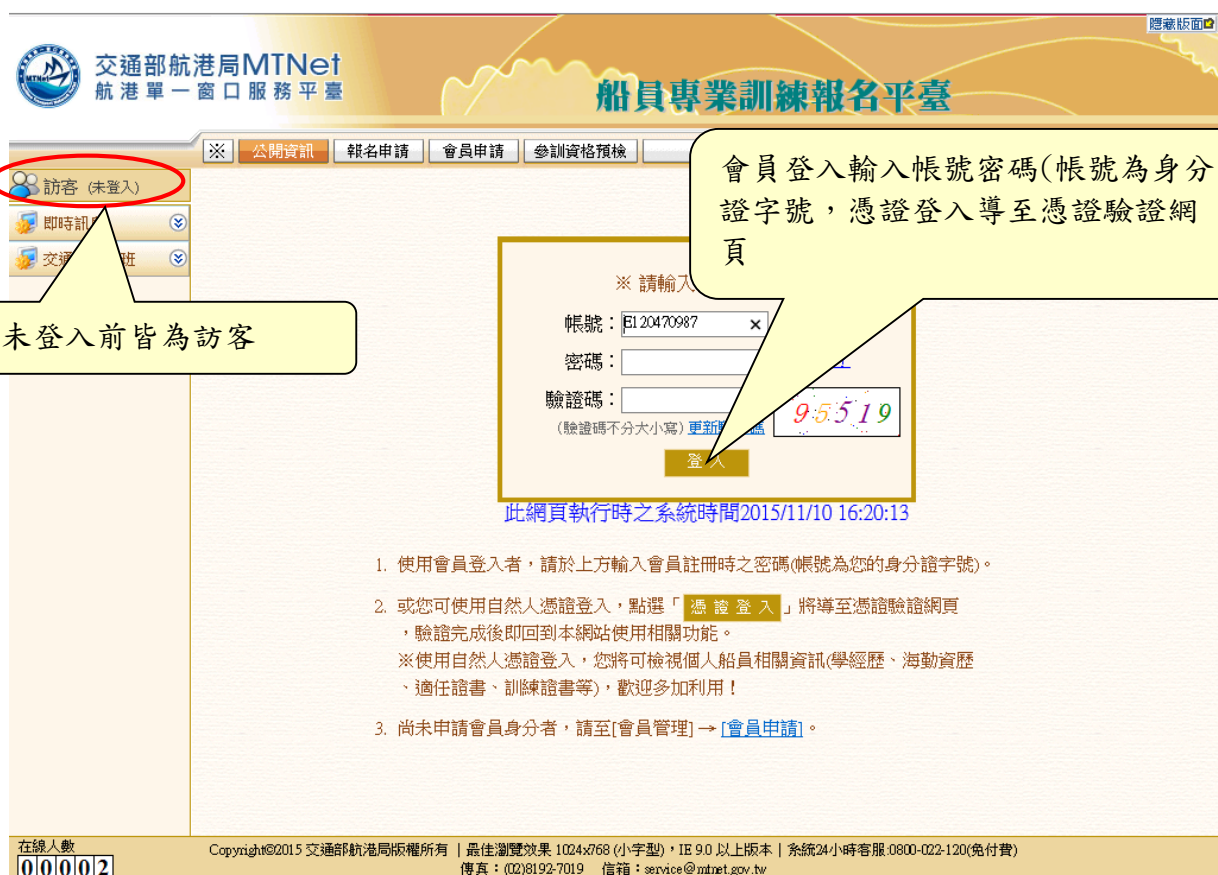

The screenshot shows the MTNet login interface. At the top, the logo and name '交通部航港局MTNet 航港單一窗口服務平臺' are visible. The main title is '船員專業訓練報名平臺'. A navigation bar includes links for '公開資訊', '報名申請', '會員申請', and '參訓資格預檢'. On the left, a sidebar shows '訪客 (未登入)' circled in red, with a callout box stating '未登入前皆為訪客'. The main content area has a callout box for the login form, stating '會員登入輸入帳號密碼(帳號為身分證字號，憑證登入導至憑證驗證網頁)'. The login form itself has fields for '帳號' (ID number), '密碼' (password), and '驗證碼' (captcha), with a '登入' button. Below the form, the system time is displayed as '2015/11/10 16:20:13'. A list of instructions for users is provided, including how to use member login, natural person login, and how to apply for membership. At the bottom, there is a footer with copyright information and contact details.

交通部航港局MTNet
航港單一窗口服務平臺

船員專業訓練報名平臺

※ 請輸入

帳號: E120470987
密碼:
驗證碼: 95519
(驗證碼不分大小寫) 更新

登入

此網頁執行時之系統時間2015/11/10 16:20:13

1. 使用會員登入者，請於上方輸入會員註冊時之密碼(帳號為您的身分證字號)。
2. 或您可使用自然人憑證登入，點選「憑證登入」將導至憑證驗證網頁，驗證完成後即回到本網站使用相關功能。
※使用自然人憑證登入，您將可檢視個人船員相關資訊(學經歷、海勤資歷、適任證書、訓練證書等)，歡迎多加利用！
3. 尚未申請會員身分者，請至[會員管理] → [\[會員申請\]](#)。

在線人數
00002

Copyright©2015 交通部航港局版權所有 | 最佳瀏覽效果 1024x768 (小字型)，IE 9.0 以上版本 | 系統24小時客服:0800-022-120(免付費)
傳真: (02)8192-7019 信箱: service@mtnet.gov.tw



The screenshot shows the MTNet card login interface. At the top, the logo and name '交通部航港局MTNet 航港單一窗口服務平臺' are visible. The main content area has a green box with the text '請在讀卡機插入憑證，並輸入卡片密碼'. Below this, there is a field for '卡片密碼' and two buttons: '讀取憑證' and '離開'. At the bottom, a blue bar contains the text '《請輸入卡片密碼並點選「讀取憑證」》'.

交通部航港局MTNet
航港單一窗口服務平臺

請在讀卡機插入憑證，並輸入卡片密碼

卡片密碼:

讀取憑證 離開

《請輸入卡片密碼並點選「讀取憑證」》

(三) 完成：登入系統成功

當你順利進入到系統頁面，且有可點選的系統功能，表示你可以正式開始使用本系統。



二、如何結束系統

當作業完畢要離開本系統，可直接將瀏覽器關閉，或執行系統之登出功能回到登入頁面即可。



三、如何操作系統各項作業-報名平臺

(一) 即時訊息



1. 最新消息 (oa0101)

功能說明：透過即時訊息(oa0101)，了解開課資訊最新情況。



2. 開課行事曆(oa0102)

功能說明：透過開課行事曆(oa0102) 了解每月開課資訊最新情況。



交通部航港局MTNet
航港單一窗口服務平臺

船員專業訓練報名平臺

[隱藏版面](#)

※ 公開資訊
報名申請
會員專區
參訓資格預檢
登入

蔡小姐

即時訊息

最新消息

開課行事曆

報名須知

相關法規及表件

交通部公費班

» 即時訊息 - 開課行事曆 (ca0105)

年度: 104
月份: 11
查詢

今天日期

2015年11月

週日	週一	週二	週三	週四	週五	週六
25	26	27	28	29	30	31
1 *保全職責(公)	2	3	4	5 *基本安全訓練(公) *救生艇筏及救難艇操縱(公)	6	7
8	9 *基本安全訓練(公)	10	11	12	13	14
15	16	17	18 *基本安全訓練(公)	19	20	21
22	23 *基本安全訓練(公) *基本安全訓練(公)	24	25	26	27	28
29	30	1	2 *救生艇筏及救難艇操縱(公)	3	4	5

今天
工作日
例假日
國定假日
非本月

操作說明:

【資料區說明】

◇ 欄位說明：

1. 紅色字：專業訓練課程。
2. 藍色字：換證補差訓練課程。
3. 綠色字：換證複習訓練課程。
4. 黑色字：證書重新生效訓練課程。

◇ 功能鍵說明：

1. 《日期》：點選行事曆日期，提供當日開課資訊詳細內容。

課程編號：0J4104562091	
課程類別	專業訓練
訓練課程	操作級雷達及ARPA訓練 (公費班)
訓練時間	104/12/25~104/12/31 共1天(1小時)
受理報名時間	104/10/25 09:00~104/11/20 17:00
受訓確認時間	正取：2015/11/27~2015/12/03 備取：2015/12/04~2015/12/10
訓練單位	國立高雄海洋科技大學 104年第562期
開班人數	2名(公費生1名)，公費生負擔金額1000元
報名狀況	已報名: 0人
上課地點	
附 註	sdfsdfsdf

3．報名須知 (oa0103)

功能說明：透過報名須知(oa0103)了解報名課程方式。

交通部航港局MTNet
航港單一窗口服務平臺

船員專業訓練報名平臺

※ 公開資訊 報名申請 會員申請 參訓資格預檢 登入

即時訊息 · 報名須知 (oa0103)

報名須知

- 一、本平臺僅供報名**船員專業訓練公費班**，如欲報名自費班，請逕洽各船員專業訓練機構。
- 二、各項專業訓練公費班線上報名時間為各項課程**開課日前2個月上午9時起至開課日前35天下午5時止（假日不順延）**。
- 三、本平臺提供「參訓資格檢核」功能，報名前可預先檢核參訓資格，如對於資格有疑義，請洽**訓練機構或航港局**。另報名前請**確認所持船員服務手冊在效期內**，逾期者無法報名。
- 四、如為下列情形之一或其他因素致報名時過系統比對資格不符，可點選事後上傳附件選項，於**報名完成日起3個日曆天內上傳附件**供訓練機構審查，**未於時限內上傳者須重新報名**。（附件格式：jpg、bmp、gif、png、pdf、word）
 1. 所持文件為國防部所屬司令部開立服務海軍艦艇之資歷證明、行政院海岸巡防署海洋巡防總局所屬各海巡隊及直屬船隊開立服務海巡艦艇之資歷證明、考試院核發之航海人員或河海航行人員考試及格證書、考選部發給之航海人員考試及格成績通知單等非交通部核發之文件者。
 2. 所報課程參訓資格須滿足一定期間之海勤資歷，但因持續在船服務而未辦理卸職，可能導致系統判定資歷不足，若有此類情形，請預先準備公司開立之**在職證明文件**。
- 五、報名時尚**未符合參訓資格者**，可點選事後上傳附件選項，於報名完成日起3個日曆天內上傳**證明文件**（未於時限內上傳者須重新報名），暫行報名。惟應於**補件期限（報名截止日起第3個日曆天）**內提供符合參訓資格之證明文件予訓練機構審查，逾期視為無效報名資料。
- 六、報名者完成報名申請程序並經審查通過後，將於開課前28天開始分階段進行受訓確認作業，**受訓確認期間內未至系統點選是否可參訓者，視同放棄報名資格**。
- 七、確認排入受訓後請準時於訓練期間出席，如因課程時間衝突、已另行受訓或其他因素**無法受訓，請務必主動至「受訓資格取消作業」功能辦理取消作業**，否則依本須知第八點予以記點。
- 八、**線上報名記點停權機制**
 1. 開課日前3天至前1天始取消受訓者，記1點。
 2. 未辦理取消受訓作業進行缺課者，記2點。
 3. 年度累計滿4點者，自次日起暫停報名權限3個月，期滿後記點重新起算。
- 九、為利船員受訓，部分課程之換證補差、換證複習及重新生效訓練，已設定為合併開班，報名該類**併班課程僅須報名主班**。
- 十、依據船員專業訓練之參訓及領證資格，「管理級雷達及ARPA」、「船上醫護」公費班，以領有一、二等管理級航行資格文件者為優先參訓對象；「油輪貨物操作進階訓練」、「化學液體船貨物操作進階訓練」、「液化氣體船貨物操作進階訓練」公費班，以領有一、二等管理級甲級船員資格文件者為優先參訓對象。此類**符合特定資格者優先參訓之課程，系統將依報名者資格調整報名順位**。
- 十一、**天然災害停課及補課規定**：專業訓練開課期間如遇天然災害，依訓練地點縣市政府停止上班公告停辦，恢復上班後繼續辦理。而停課期間之課程補課時間由訓練機構自行排定並通知學員。

【開課前 35 天】 【開課前 28 天】 【開課前 21 天】 【開課前 14 天】 開課日

報名期間	前置作業	正取者受訓確認	備取者受訓確認	確認學員名單
課程開課日前 2 個月上 9 時，至開課日前 35 天下午 5 時。	訓練機構完成所有報名資料審核	通知正取者。（範例：某課程公費名額 15 名，則符合參訓資格前 15 位報名者即為正取者） 正取者於期間內至「受訓確認」功能點選是否可受訓。 正取者以外為備取者，需待下一階段通知	若正取者未進行受訓確認或無法受訓而空出缺額，將通知備取者。 備取者於期間內至「受訓確認」功能點選是否可受訓。 系統將於確認期間結束後，依據缺額數及報名順位通知是否排入受訓。	請受訓學員準時於訓練期間出席。 如因課程時間衝突、已另行受訓或其他因素，請主動至「受訓資格取消作業」功能進行取消，避免記點影響報名權益。

報名流程

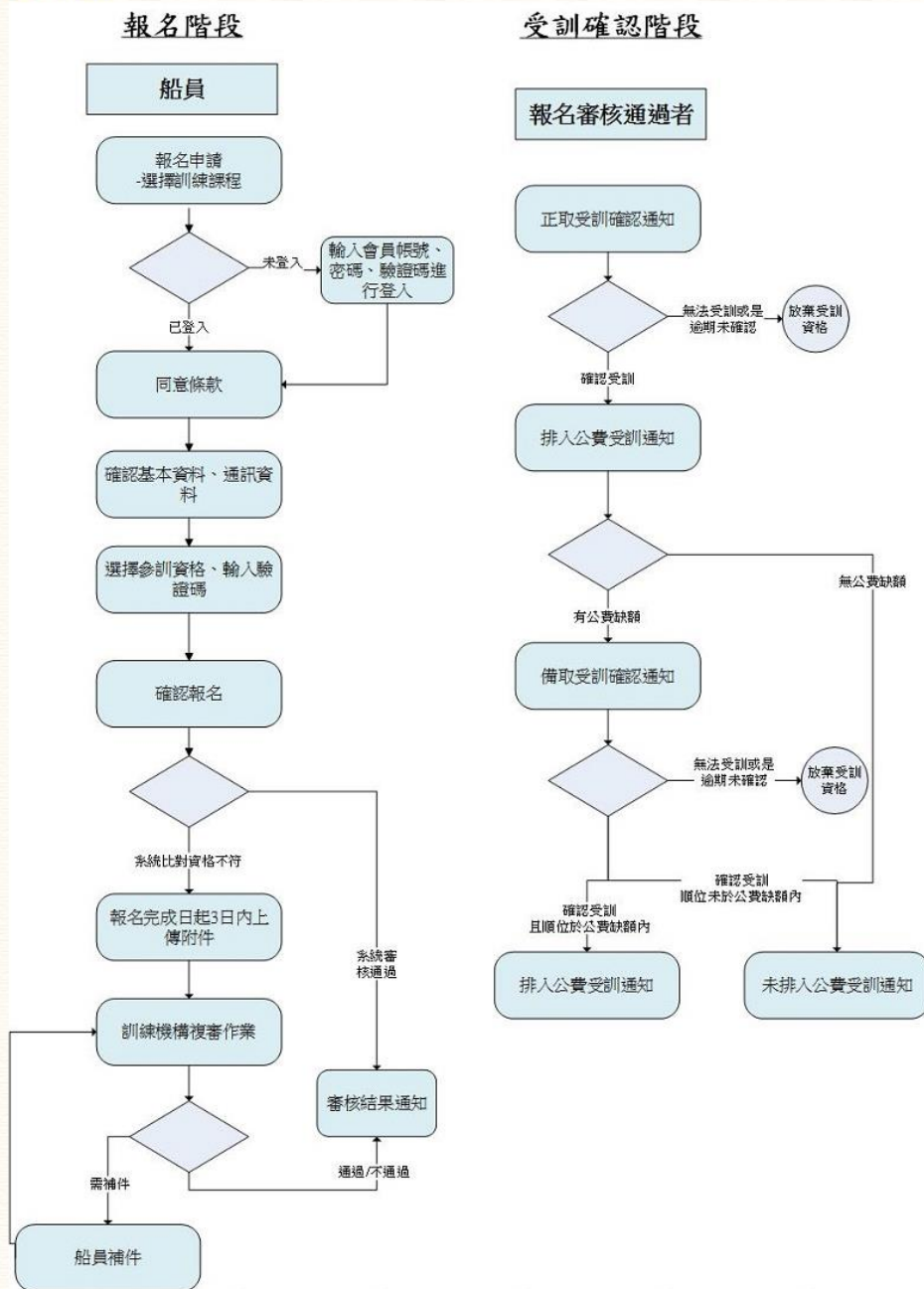

報名方法

- ◆ 下載報名申請操作說明
- ◆ 報名平臺功能說明與線上報名流程展示

聯繫窗口

- ◆ 船員訓練專業機構

Copyright©2015 交通部航港局版權所有 | 最佳瀏覽效果 1024x768 (小字型), IE 9.0 以上版本 | 系統24小時客服:0800-022-120(免付費)
傳真: (02)8192-7019 信箱: service@mnnet.gov.tw

✧ 功能鍵說明：

1. 《船員訓練專業機構》：點選此行，提供各個訓練機構詳細資訊。



※ 公開資訊 報名申請 會員申請 參訓資格預檢 登入

訪客(未登入) 即時訊息 最新消息 報名須知 相關法規及表件 開課行事曆 公費班課程查詢

回 報名須知

即時訊息 - 報名須知 (en0103)

中華航業人員訓練中心

地 址：新北市萬里區瑪鋉路15號 (查看地圖)

聯絡人員：謝測試

聯絡電話：02-2492-2118 ext21

傳真號碼：02-2492-2117

電子信箱：charles22661006@yahoo.com.tw

國立臺灣海洋大學

地 址：20224 基隆市中正區北寧路2號 (查看地圖)

聯絡人員：郭測試

聯絡電話：02-2462-2192 轉 3050、3033

傳真號碼：02-2463-6040

電子信箱：e90420009@mail.ntou.edu.tw

台北海洋技術學院

地 址：111 台北市士林區延平北路九段212號 實踐大樓 1樓 (查看地圖)

聯絡人員：林測試

聯絡電話：886-2-2810-2292 ext.2400

傳真號碼：886-2-2810-6688

電子信箱：aaa@aaa

國立高雄海洋科技大學

地 址：805 高雄市旗津區中洲三路482號 (查看地圖)

聯絡人員：高測試

聯絡電話：(07)3617141 或 (07)8100888# 5903

傳真號碼：(07)5713225

電子信箱：irene@webmail.nkmu.edu.tw

長榮船員訓練中心

地 址：338 桃園縣蘆竹鄉新南路一段305巷10號A棟9樓 (查看地圖)

聯絡人員：陳測試

聯絡電話：03-3123938

傳真號碼：03-3112020

電子信箱：amk@e-education.com.tw

4．人工報名資訊(oa0106)

功能說明：查詢各訓練機構資訊及人工報名文件

交通部航港局MTNet
航港單一窗口服務平臺

船員專業訓練報名平臺

※ 公開資訊 報名申請 會員申請 參加資格預檢 登入

訪客(未登入)

即時訊息

最新消息

報名須知

相關法規及表件

人工報名資訊

開課行事曆

公費班課程查詢

即時訊息 - 人工報名資訊 (oa0106)

- ◆ 公費班日期表
- ◆ 受理船員專業訓練報名機構一覽表
- ◆ 船員訓練專業機構

中華航業人員訓練中心
地 址：新北市萬里區瑪鋉路15號 (查看地圖)
聯絡人員：謝測試
聯絡電話：02-2492-2118 ext21
傳真號碼：02-2492-2117
電子信箱：charles22661006@yahoo.com.tw

國立臺灣海洋大學
地 址：20224 基隆市中正區北寧路2號 (查看地圖)
聯絡人員：郭測試
聯絡電話：02-2462-2192 轉 3050、3033
傳真號碼：02-2463-6040
電子信箱：e90420009@mail.ntou.edu.tw

台北海洋技術學院
地 址：111台北市士林區延平北路九段212號 實踐大樓 1樓 (查看地圖)
聯絡人員：林測試
聯絡電話：886-2-2810-2292 ext.2400
傳真號碼：886-2-2810-6688
電子信箱：aaa@aaa

國立高雄海洋科技大學
地 址：805高雄市旗津區中洲三路482號 (查看地圖)
聯絡人員：高測試
聯絡電話：(07)3617141 或 (07)8100888# 5903
傳真號碼：(07)5713225
電子信箱：irene@webmail.nkmu.edu.tw

長榮船員訓練中心
地 址：330桃園縣蘆竹鄉新南路一段305巷10號A棟9樓 (查看地圖)
聯絡人員：陳測試
聯絡電話：03-3123938
傳真號碼：03-3112020
電子信箱：swchiang@edinet.com.tw

在線人數
00001

Copyright©2015 交通部航港局版權所有 | 最佳瀏覽效果 1024x768(小字型)，IE 9.0以上 | 系統問題客服專線：0800-022-120(免付費)；
傳真：(02)8192-7019信箱：service@mtnet.gov.tw | 業務問題：02-8978-2900轉6827、2647、2648、8017、6289 (本平臺另支援PC版 Firefox、Chrome 瀏覽器)

5．相關法規及表件 (oa0104)

功能說明：查詢、下載相關法規及表件



※ 公開資訊 報名申請 會員專區 參訓資格預檢 登出

即時訊息 · 相關法規及表件 (ca0104)

類別: 《全部》 查詢

序號	類別	說明	檔案下載
1	相關表件	在職證明書	在職證明書.docx
2	相關表件	暫行報名說明文件	暫行報名說明文件.docx
3	相關法規	船員訓練檢覈及申請核發證書辦法	船員訓練檢覈及申請核發證書辦法.pdf
4	相關法規	船員訓練專業機構管理規則	船員訓練專業機構管理規則.pdf
5	參訓及領證資格	船員專業訓練之參訓及領證資格	船員專業訓練之參訓及領證資格.PDF
6	參訓及領證資格	各職級船員依STCW公約2010年修正案應受專業訓練對照表	各職級船員依STCW公約2010年修正案應受專業訓練對照表.PDF

(二) 交通部公費班



1. 專業訓練(oa0201)

功能說明：先透過專業訓練查詢 (oa0201)功能查詢結果，在清單頁面點選檢視，即可切換至該課程的詳細資訊

交通部航港局MTNet 船員專業訓練報名平臺截圖。左側導航欄顯示「專業訓練」被選中。主畫面顯示查詢條件：年度 104，訓練時間 104/08/02 ~ 104/11/27，訓練課程 請選擇。查詢按鈕被紅框圈出。下方表格列出了四項訓練課程：

序號	訓練課程	訓練期間(天數)	開班人數(公)	開放報名	報名截止	訓練單位	詳細資訊
1	領導統御與機艙資源管理	104/08/31~104/08/31 (5)	2 (1)	104/05/12 09:00	104/07/27 17:00	國立臺灣海洋大學	檢視
2	基本安全訓練	104/11/09~104/11/09 (1)	10 (5)	104/09/09 09:00	104/10/05 17:00	國立臺灣海洋大學	檢視
3		104/11/18~104/11/19 (2)	10 (5)	104/09/18 09:00	104/10/14 17:00	中華航業人員訓練中心	檢視
4	保全職責	104/10/15~104/11/05 (1)	2 (1)	104/08/15 09:00	104/09/10 17:00	國立高雄海洋科技大學	檢視

操作說明：

【資料區說明】

✧ 功能鍵說明：

1. 《檢視》：點選清單區內之資料後，按本鍵可了解該課程的詳細資訊。

課程編號：0J4104562091	
課程類別	專業訓練
訓練課程	操作級雷達及ARPA訓練 (公費班)
訓練時間	104/12/25~104/12/31 共1天(1小時)
受理報名時間	104/10/25 09:00~104/11/20 17:00
受訓確認時間	正取：2015/11/27~2015/12/03 備取：2015/12/04~2015/12/10
訓練單位	國立高雄海洋科技大學 104年第562期
開班人數	2名(公費生1名)，公費生負擔金額1000元
報名狀況	已報名: 0人
上課地點	
附 註	sdfsdfsdf

2. 換證補差訓練(0a0202)

功能說明：先透過換證補差訓練查詢 (0a0202)功能查詢結果，在清單頁面點選檢視，即可切換至該課程的詳細資訊

**交通部航港局MTNet**
航港單一窗口服務平臺

船員專業訓練報名平臺

※ 公開資訊 報名申請 會員專區 參訓資格預檢

登入

三之

即時訊息 交通部公費班 專業訓練 換證補差訓練 換證複習訓練 證書重新生效訓練

交通部公費班 換證補差訓練

年度: 104 訓練時間: 訓練課程: <請選擇>

查詢

序號	訓練課程	訓練期間(天數)	開班人數(公)	開放報名	報名截止	訓練單位	詳細資訊
1	基本安全訓練	104/07/08~104/07/10 (1) (★本課程合併104/07/08~104/07/10【換證複習】基本安全訓練、104/07/08~104/07/10【換證複習】進階滅火、104/07/08~104/07/10【換證複習】救生艇筏及救難艇操縱開課)	35 (30)	104/05/07 09:00	104/06/03 17:00	中華航業人員訓練中心	檢視
2		104/07/20~104/07/24 (1) (★本課程合併104/07/20~104/07/24【重新生效】基本安全訓練、104/07/20~104/07/24【重新生效】進階滅火、104/07/20~104/07/24【重新生效】救生艇筏及救難艇操縱開課)	35 (20)	104/05/18 09:00	104/06/15 17:00	中華航業人員訓練中心	檢視
3		104/07/29~104/07/31 (1) (★本課程合併104/07/29~104/07/31【換證複習】基本安全訓練、104/07/29~104/07/31【換證複習】救生艇筏及救難艇操縱、104/07/29~104/07/31【換證複習】進階滅火開課)	35 (25)	104/05/29 09:00	104/06/24 17:00	國立高雄海洋科技大學	檢視
4		104/07/30~104/07/31 (1) (★本課程合併104/07/29~104/07/31【換證複習】基本安全訓練、104/07/29~104/07/31【換證複習】救生艇筏及救難艇操縱開課)	35 (35)	104/05/30 09:00	104/06/25 17:00	中華航業人員訓練中心	檢視
5		104/11/05~104/12/09 (1) (★本課程合併104/11/05~104/11/05【換證複習】救生艇筏及救難艇操縱開課)	5 (2)	104/09/05 09:00	104/10/01 17:00	中華航業人員訓練中心	檢視
6		104/11/23~104/11/25 (2) (★本課程合併104/11/23~104/11/26【重新生效】基本安全訓練開課)	10 (5)	104/09/23 09:00	104/10/19 17:00	中華航業人員訓練中心	檢視

操作說明：

【資料區說明】

☆ 功能鍵說明：

- 《檢視》：點選清單區內之資料後，按本鍵可了解該課程的詳細資訊。

課程編號：1J1104385481	
課程類別	換證補差訓練
訓練課程	基本安全訓練 (公費班) (★本課程合併104/07/08~104/07/10【換證複習】基本安全訓練、104/07/08~104/07/10【換證複習】進階滅火、104/07/08~104/07/10【換證複習】救生艇筏及救難艇操縱開課)
訓練時間	104/07/08~104/07/10 共1天(4小時)
受理報名時間	104/05/07 09:00~104/06/03 17:00
受訓確認時間	正取：2015/06/10~2015/06/16 備取：2015/06/17~2015/06/23
訓練單位	財團法人中華航業人員訓練中心 104年第385期
開班人數	35名(公費生30名)，自費生900元
報名狀況	已報名: 0人
上課地點	新北市萬里區瑪鍊路15號(中華航訓中心)
附 註	※務必準時報到，資料一定要帶。
課程類別	換證複習訓練
訓練課程	進階滅火 (公費班) (本課程併入【104/07/08~104/07/10換證補差-基本安全訓練】開課,相關資訊及報名請見該課程)
訓練時間	104/07/08~104/07/10 共1天(4小時)
受理報名時間	104/05/07 09:00~104/06/03 17:00
受訓確認時間	正取：2015/06/10~2015/06/16 備取：2015/06/17~2015/06/23

3．換證複習訓練(oa0203)

功能說明：先透過換證複習訓練查詢 (oa0203)功能查詢結果，在清單頁面點選檢視，即可切換至該課程的詳細資訊



交通部航港局MTNet
航港單一窗口服務平臺

船員專業訓練報名平臺

[隱藏版面](#)

※ 公開資訊
報名申請
會員專區
參訓資格預檢
登出

即時訊息

交通部公費班

專業訓練

換證補差訓練

換證複習訓練

證書重新生效訓練

交通部公費班

換證複習訓練

年度: 104

訓練時間: ~

訓練課程:

查詢

序號	訓練課程	訓練期間(天數)	開班人數(公)	開放報名	報名截止	訓練單位	詳細資訊
1	救生艇筏及救難艇操縱 (本課程併入104/07/08~104/07/10換證補差-基本安全訓練一同開課)	104/07/08~104/07/10 (1)	35 (30)	104/05/07 09:00	104/06/03 17:00	國立臺灣海洋大學	檢視
2	(本課程併入104/07/29~104/07/31換證補差-基本安全訓練一同開課)	104/07/29~104/07/31 (1)	35 (25)	104/05/29 09:00	104/06/24 17:00	國立高雄海洋科技大學	檢視
3	(本課程併入104/07/30~104/07/31換證補差-基本安全訓練一同開課)	104/07/29~104/07/31 (1)	35 (35)	104/05/29 09:00	104/06/24 17:00	國立臺灣海洋大學	檢視
4		104/07/29~104/07/17 (1)	35 (20)	104/05/15 09:00	104/06/24 17:00	國立臺灣海洋大學	檢視
5	(本課程併入104/11/05~104/11/05換證補差-基本安全訓練一同開課)	104/11/05~104/11/05 (2)	2 (1)	104/09/05 09:00	104/10/01 17:00	國立臺灣海洋大學	檢視
6	(本課程併入104/12/01~104/12/02換證補差-基本安全訓練一同開課)	104/12/02~104/12/02 (1)	5 (2)	104/10/01 09:00	104/10/28 17:00	中華航業人員訓練中心	檢視

操作說明:

【資料區說明】

✧ 功能鍵說明：

1. 《檢視》：點選清單區內之資料後，按本鍵可了解該課程的詳細資訊。

課程編號：2J2104234051	
課程類別	換證複習訓練
訓練課程	救生艇筏及救難艇操縱 (公費班) (本課程併入【104/11/05~104/12/09換證補差-基本安全訓練】開課,相關資訊及報名請見該課程)
訓練時間	104/11/05~104/11/05 共2天(1小時)
受理報名時間	104/09/05 09:00~104/10/01 17:00
受訓確認時間	正取：2015/10/08~2015/10/14 備取：2015/10/15~2015/10/21
訓練單位	國立臺灣海洋大學 104年第234期
開班人數	2名(公費生1名)
報名狀況	已報名: 0人
上課地點	
附 註	SDF

4．證書重新生效訓練(oa0204)

功能說明：先透過證書重新生效訓練查詢 (oa0204)功能查詢結果，在清單頁面點選檢視，即可切換至該課程的詳細資訊

中華電信數據通信分公司

開班明細 - Google Chrome

localhost/Mocls_ST4/Portal/sys_a/a01/p_a0105_detail.aspx?args=0ed46f81c4aea5d03b81fdc395aeed0fb607

課程編號：3J1104101481

課程類別	證書重新生效訓練
訓練課程	基本安全訓練 (公費班) (本課程併入【104/11/23~104/11/25換證補差-基本安全訓練】開課,相關資訊及報名請見該課程)
訓練時間	104/11/23~104/11/26 共1天(16小時)
受理報名時間	104/09/23 09:00~104/10/19 17:00
受訓確認時間	正取：2015/10/26~2015/11/01 備取：2015/11/02~2015/11/08
訓練單位	財團法人中華航業人員訓練中心 104年第101期
開班人數	10名(公費生5名)
報名狀況	已報名: 0人
上課地點	
附 註	聯絡人：謝偉成 電話：02-2492-2118 ext221 傳真：(02)2713-7353 Email：swchiang@edinet.com.tw 地址：新北市萬里區瑪鍊路15號

(三) 訓練機構自費班



1. 專業訓練(oa0301)

功能說明：先透過專業訓練查詢 (oa0301)功能查詢結果，在清單頁面點選檢視，即可切換至該課程的詳細資訊

交通部航港局MTNet
航港單一窗口服務平臺

船員專業訓練報名平臺

※ 公開資訊 報名申請 會員專區

訪客 (未登入)

即時訊息

交通部公費班

專業訓練

換證補差訓練

換證複習訓練

證書重新生效訓練

訓練機構自費班

專業訓練

換證補差訓練

換證複習訓練

證書重新生效訓練

訓練機構自費班 · 專業訓練 (oa0301)

年度: 103

訓練時間: [] ~ []

訓練課程: 救生艇筏及救難艇操縱

查詢

序號	訓練課程	訓練期間(天數)	開班人數	訓練單位	檢視
1	救生艇筏及救難艇操縱	103/01/01~103/01/31 (31)	35	國立臺灣海洋大學	檢視
2		103/01/01~103/01/31 (31)	35	國立高雄海洋科技大學	檢視
3		103/02/01~103/02/28 (28)	35	國立臺灣海洋大學	檢視
4		103/02/01~103/02/28 (28)	35	國立高雄海洋科技大學	檢視
5		103/03/01~103/03/31 (31)	35	國立臺灣海洋大學	檢視
6		103/03/01~103/03/31 (31)	35	國立高雄海洋科技大學	檢視
7		103/04/01~103/04/30 (30)	35	國立臺灣海洋大學	檢視
8		103/04/01~103/04/30 (30)	35	國立高雄海洋科技大學	檢視
9		103/04/08~103/04/11 (4)	35	國立臺灣海洋大學	檢視
10		103/04/11~103/04/16 (6)	35	國立臺灣海洋大學	檢視
11		103/05/01~103/05/31 (31)	35	國立臺灣海洋大學	檢視
12		103/05/01~103/05/31 (31)	35	國立高雄海洋科技大學	檢視
13		103/05/06~103/05/09 (4)	35	國立臺灣海洋大學	檢視
14		103/05/20~103/05/23 (4)	35	國立臺灣海洋大學	檢視
15		103/06/01~103/06/30 (30)	35	國立臺灣海洋大學	檢視
16		103/06/01~103/06/30 (30)	35	國立高雄海洋科技大學	檢視
17		103/06/03~103/06/06 (4)	35	國立臺灣海洋大學	檢視
18		103/06/24~103/06/27 (4)	35	國立臺灣海洋大學	檢視
19		103/07/01~103/07/31 (31)	35	國立臺灣海洋大學	檢視
20		103/07/01~103/07/31 (31)	35	國立高雄海洋科技大學	檢視
21		103/07/08~103/07/11 (4)	35	國立臺灣海洋大學	檢視

目前人數: 1人

操作說明:

【資料區說明】

☆ 功能鍵說明：

1. 《檢視》：點選清單區內之資料後，按本鍵可了解該課程的詳細資訊。

課程編號：0J2103004052	
課程類別	專業訓練
訓練課程	救生艇筏及救難艇操縱(自費班)
訓練時間	103/05/06~103/05/09 共4天(32小時)
訓練單位	國立臺灣海洋大學 103年第004期
開班人數	35名，自費生3075元
報名狀況	
上課地點	國立臺灣海洋大學
附註	聯絡人：郭育芬1 電話：02-2462-2192 轉 3050，3033 傳真：02-2463-6040 Email：123@123.com.tw 地址：20224 基隆市中正區北寧路2號

2. 換證補差訓練(0a0302)

功能說明：先透過換證補差訓練查詢 (0a0302)功能查詢結果，在清單頁面點選檢視，即可切換至該課程的詳細資訊

交通部航港局MTNet
航港單一窗口服務平臺

船員專業訓練報名平臺

※ 公開資訊 報名申請 會員專區 登入

訪客 (未登入)

即時訊息

交通部公費班

專業訓練

換證補差訓練

證書複習訓練

證書重新生效訓練

訓練機構自費班

專業訓練

換證補差訓練

證書複習訓練

證書重新生效訓練

訓練機構自費班

換證補差訓練

證書複習訓練

證書重新生效訓練

年度：103

訓練時間：~

訓練課程：《請選擇》

查詢

序號	訓練課程	訓練期間(天數)	開班人數	訓練單位	詳細資訊
1	基本安全訓練	103/02/26~103/02/26 (1)	35	國立高雄海洋科技大學	檢視
2		103/02/26~103/02/26 (1)	35	國立高雄海洋科技大學	檢視
3		103/05/21~103/05/21 (1)	35	財團法人中華航業人員訓練中心	檢視
4		103/07/26~103/07/26 (1)	35	國立高雄海洋科技大學	檢視
5		103/08/26~103/08/26 (1)	35	國立高雄海洋科技大學	檢視
6		103/08/26~103/08/26 (1)	35	國立高雄海洋科技大學	檢視
7		103/10/24~103/10/24 (1)	35	長榮船員訓練中心	檢視

操作說明：

【資料區說明】

✧ 功能鍵說明：

1. 《檢視》：點選清單區內之資料後，按本鍵可了解該課程的詳細資訊。

課程編號：1J5103001482	
課程類別	換證補差訓練
訓練課程	基本安全訓練(自費班)
訓練時間	103/10/24~103/10/24 共1天(4小時)
訓練單位	長榮船員訓練中心 103年第001期
開班人數	35名，自費生0元
報名狀況	
上課地點	長榮船員訓練中心
附 註	聯絡人：陳麗玲 電話：03-3123938 傳真：03-3112020 Email：aa@aaaa 地址：338桃園縣蘆竹鄉新南路一段305巷10號A棟9樓

3．換證複習訓練(oa0303)

功能說明：先透過換證複習訓練查詢 (oa0303)功能查詢結果，在清單頁面點選檢視，即可切換至該課程的詳細資訊

MTNet portal 航海第一窗口服務平台

船員專業訓練報名平台

※ 公開資訊 報名申請 會員專區 登入

訪客 (未登入)

即時訊息

- 最新消息
- 開課行事曆
- 報名須知

交通部公費班

- 專業訓練
- 換證補差訓練
- 換證複習訓練
- 證書重新生效訓練

訓練機構自費班

- 專業訓練
- 換證補差訓練
- 換證複習訓練
- 證書重新生效訓練

訓練機構自費班 課程類別：換證複習訓練 (oa0303)

訓練時間： ~ 訓練課程：《請選擇》 查詢

序號	訓練課程	訓練期間(天數)	開班人數	訓練單位	詳細資訊
1	救生艇筏及救難艇操縱	103/08/28~103/08/28 (1)	35	國立高雄海洋科技大學	檢視
2	進階滅火	103/08/28~103/08/28 (1)	35	國立高雄海洋科技大學	檢視
3	基本安全訓練	103/01/03~103/01/04 (2)	35	財團法人中華航業人員訓練中心	檢視
4		103/05/20~103/05/20 (1)	35	財團法人中華航業人員訓練中心	檢視
5		103/06/17~103/06/17 (1)	35	財團法人中華航業人員訓練中心	檢視
6		103/08/27~103/08/27 (1)	35	國立高雄海洋科技大學	檢視

操作說明：

【資料區說明】

☆ 功能鍵說明：

2. 《檢視》：點選清單區內之資料後，按本鍵可了解該課程的詳細資訊。

課程編號：2J4103202052	
課程類別	換證複習訓練
訓練課程	救生艇筏及救難艇操縱(自費班)
訓練時間	103/08/28~103/08/28 共1天(4小時)
訓練單位	國立高雄海洋科技大學 103年第202期
開班人數	35名，自費生0元
報名狀況	
上課地點	國立高雄海洋科技大學
附 註	聯絡人：高基偉 電話：(07)3617141 或 (07)8100888# 5903 傳真：(07)5713225 Email：aaa@aaa 地址：805高雄市旗津區中洲三路482號

4．證書重新生效訓練(oa0304)

功能說明：先透過證書重新生效訓練查詢 (oa0304)功能查詢結果，在清單頁面點選檢視，即可切換至該課程的詳細資訊

MTNportal 航港第一窗口服務平台

船員專業訓練報名平台

※ 公開資訊 報名申請 會員專區 登入

訓練機構自費班 · 證書重新生效訓練 (oa0304)

訓練機構自費班 課程類別：證書重新生效訓練

訓練時間： 訓練課程：《請選擇》 查詢

序號	訓練課程	訓練期間(天數)	開班人數	訓練單位	詳細資訊
1	基本安全訓練	103/01/03~103/01/04 (2)	35	財團法人中華航業人員訓練中心	檢視

操作說明：

【資料區說明】

✧ 功能鍵說明：

1. 《檢視》：點選清單區內之資料後，按本鍵可了解該課程的詳細資訊。

課程編號：3J1103101482	
課程類別	證書重新生效訓練
訓練課程	基本安全訓練(自費班)
訓練時間	103/01/03~103/01/04 共2天(16小時)
訓練單位	財團法人中華航業人員訓練中心 103年第101期
開班人數	35名，自費生1025元
報名狀況	
上課地點	財團法人中華航業人員訓練中心
附 註	聯絡人：謝偉成 電話：02-2492-2118 ext221 傳真：傳真 Email：電子郵件 地址：新北市萬里區瑪鍊路15號

(四) 報名申請

訓練報名申請

1. 訓練報名申請(ob0101)

功能說明：本功能列出還在報名時間之課程



交通部航港局MTNet
航港單一窗口服務平臺

船員專業訓練報名平臺

※ 公開資訊 報名申請 會員申請 參訓資格預檢 登入

訪客(未登入)

訓練報名申請

選擇課程 登入 同意條款 基本資料 參訓資格

此網頁執行時之系統時間：2015/11/27 15:53:36

課程類別：專業訓練 訓練課程：《請選擇》 查詢

※本功能僅顯示「報名期間內」之課程，欲查詢所有課程，請至「公開資訊」—「公費班課程查詢」

序號	訓練課程	訓練期間(天數)	報名期間	開班人數(公)	訓練單位	報名狀況	線上報名
1	救生艇筏及救難艇操縱	105/01/01~105/01/01 (1)	104/11/01 09:00~ 104/11/27 17:00	1(1)	中華航業人員訓練中心		報名

操作說明：

【資料區說明】

✧ 欄位說明：

1. 紅色字：必要輸入欄位。

✧ 功能鍵說明：

1. 《報名》：點選此鍵報名該課程，若沒先登入會員，會先轉至會員登入畫面。

交通部航港局MTNet 航港單一窗口服務平臺

船員專業訓練報名平臺

※ 公開資訊 報名申請 會員申請 參訓資格預檢 登入

訪客 (未登入) 登入 (login)

訓練報名申請

※ 請輸入帳號密碼 ※

帳號:

密碼: [忘記密碼?](#)

驗證碼: 

(驗證碼不分大小寫) [更新驗證碼](#)

此網頁執行時之系統時間2015/10/19 11:47:02

1. 使用會員登入者，請於上方輸入會員註冊時之密碼(帳號為您的身分證字號)。
2. 或您可使用自然人憑證登入，點選「憑證登入」將導至憑證驗證網頁，驗證完成後即回到本網站使用相關功能。
※使用自然人憑證登入，您將可檢視個人船員相關資訊(學經歷、海動資歷、適任證書、訓練證書等)，歡迎多加利用！
3. 尚未申請會員身分者，請至[會員管理] → [會員申請](#)。

2. 《會員登入》：進入同意條款畫面。

交通部航港局MTNet 航港單一窗口服務平臺

船員專業訓練報名平臺

※ 公開資訊 報名申請 會員專區 參訓資格預檢 登出

訓練報名申請 (oM201)

選擇課程 登入 同意條款 基本資料 參訓資格

專業訓練-保全職責(104/12/5 ~ 104/12/5)

◎報名須知暨參訓報名同意書

☒ 本人已詳細閱讀並同意以下條款：

- 一、本船員專業訓練報名平臺目前僅供報名船員專業訓練之公費班別，如無報名各項自費班別，請逕洽各船員專業訓練機構辦理。
- 二、各項專業訓練公費班線上報名時間為各項課程開課日期前2個月上午9時起至開課日期前29天下午5時止，各項課程受理報名截止時間可至「課程查詢」功能中檢索。
- 三、報名前請務必確認所持船員服務手冊尚在有效期內，若逾期則無法進行報名。
- 四、建議於報名前預先準備符合所報課程資格之相關證明文件電子檔(可接受格式: jpg、bmp、gif、png、pdf、word)，例如：所持訓練證書、海動資歷證明、船員資格文件等，如報名當下遇有系統比對參訓資格不符之情況，可即時選擇上傳相關附件供訓練機構複查。
- 五、如有下列情形，系統將無法自動比對參訓資格，請先行準備證明文件電子檔(可接受格式: jpg、bmp、gif、png、pdf、word)於報名時上傳附件供訓練機構複查：
 1. 所持文件為國防部所屬司令部開立服務海軍艦艇之資歷證明、考試院核發之航海人員或河海航行人員考試及格證書或考選部發給之航海人員考試及格成績通知單等非公費班發給之文件者。
 2. 所報課程參訓資格須滿足一定期間之海動資歷，但因持續在船服務而未辦理卸職，可能導致系統判定資歷不足，若有此類情形，請預先準備公司開立之在職證明文件。
- 六、為利船員受訓，部分課程之換證補差、換證複習及重新生效訓練，已設定為合併開班，報名該類併班課程僅須報名主班。
- 七、依據船員專業訓練之參訓及領證資格，「管理級雷達及ARPA」、「船上醫護」公費班，以領有一、二等管理級航行員資格文件者為優先參訓對象；「油輪貨物操作進階訓練」、「化學液體船貨物操作進階訓練」、「液化氣體船貨物操作進階訓練」公費班，以領有一、二等管理級中級船員資格文件者為優先參訓對象，此類符合特定資格者為優先之課程，系統將自動判別報名者身分，並調整報名順位。

3. 《同意》：點選此鍵後，畫面轉至會員基本資料維護頁，進行確認會員資料。

交通部航港局MTNet
航港單一窗口服務平臺

船員專業訓練報名平臺

※ 公開資訊 報名申請 會員專區 登出

張測試

訓練報名申請
報名進度查詢/
報名取消作業
受訓確認作業

選擇課程 登入 同意條款 基本資料 參訓資格

訓練報名申請·會員基本資料維護 (0b0101)

◎基本資料

國籍別: ☒ 本國籍 ☐ 華 ☐ 僑
國籍: 【TW】 中華民國
身分證/居留證: ☒ 身分證 ☐ 居留證
中文姓名: 張測試
英文姓名: C
出生年月日: 04/01/80 性別: ☒ 男 ☐ 女
教育程度: 【02】 碩士
船員手冊字號: 【A1】 基隆 字 051143 號

◎通訊資料

*通訊郵遞區號: 臺南市 【731】 臺南市後壁區
*通訊地址: 臺南市後壁區
電話(公):
*行動電話: 12345678
*電話(宅): 12345678
*E-MAIL: mocs@
公司mail:

上一步 下一步

4. 《下一步》：點選此鍵後，畫面轉至報名頁，該頁面列出要報名課程之詳細資訊及選擇個人參訓資格，並於送出前需填寫驗證碼。

隱藏版面



交通部航港局MTNet
航港單一窗口服務平臺

船員專業訓練報名平臺

※ 公開資訊
報名申請
會員專區
參訓資格預檢
登出

惠

- ☒ 訓練報名申請
- ☒ 報名進度查詢／報名取消作業
- ☒ 受訓確認作業
- ☒ 受訓資格取消作業

»» 訓練報名申請 - 基本資料 (a10201)

選擇課程
登入
同意條款
基本資料
參訓資格

◎課程資訊

課程類別	專業訓練 救生艇筏及救難艇操縱(公費班)
訓練時間	105/01/01~105/01/01 共1天(1小時)
訓練單位	中華航業人員訓練中心 104年第222期
開班人數	1名(公費生1名)
報名狀況	已報名：1人
上課地點	
附註	聯絡人：謝測試 電話：02-2492-2118 ext21 傳真：02-2492-2117 Email：charles22661006@yahoo.com.tw 地址：新北市萬里區瑪鋉路15號

◎參訓資格

序號	參訓資格	符合資格	比對結果
1	領有基本安全訓練證書	<input type="radio"/> A00 領有基本四項訓練合格證書 <input type="radio"/> A01 領有基本安全訓練合格證書 <input checked="" type="radio"/> D0A 確實領有該專業訓練證書，惟系統比對資格不符，需事後上傳附件	請於完成報名申請後至【報名進度查詢】上傳證明文件，待複審結果通知
2	具三個月以上海勤資歷或領有服務海軍各型艦艇六個月以上資歷證明文件之船員或乙級船員養成訓練班學員	<input type="radio"/> B01 具三個月以上海勤資歷 <input type="radio"/> D01 領有服務海軍或海岸巡防機關各型艦艇六個月以上資歷證明文件，需事後上傳附件 <input type="radio"/> D02 乙級船員養成訓練班學員，需事後上傳附件 <input checked="" type="radio"/> D0B 確實具有該海勤資歷，惟系統比對資格不符，需事後上傳附件	請於完成報名申請後至【報名進度查詢】上傳證明文件，待複審結果通知

請輸入驗證碼： 96511

(驗證碼不分大小寫) [更新驗證碼](#)

96511

96511

← 上一步
→ 下一步

5. 《下一步》：點選此鍵後，最後預覽所有申請資料。

交通部航港局MTNet
航港單一窗口服務平臺

船員專業訓練報名平臺

※ 公開資訊 報名申請 會員專區 參訓資格預檢 登出

訓練報名申請 · 開班明細 (ob0201)

選擇課程 登入 同意條款 基本資料 參訓資格

◎課程資訊

課程類別 專業訓練 (保全職責(公費班))

訓練時間 104/12/15~104/12/15 共1天(6小時)

訓練單位 國立高雄海洋科技大學 104年第506期

開班人數 2名(公費生1名)

◎基本資料

中文姓名: 王... 身分證/居留證: E12... 出生日期: 0.../17

通訊地址: 台... 個人email: swc...@et.com.tw

公司電話: 271... 住宅電話: 271... 行動電話: 2.../61

◎參訓資格

受訓身份: 若公費請填自費受訓

序號	參訓資格	資格類別	比對結果
1	領有一、二等甲級船員資格文件之船員	DOC確實有該船員資格文件，惟系統比對資格不符，需上傳資格影本	請上傳附件後待複審結果通知

← 修改資料 確認報名 →

請輸入驗證碼: ybtd (驗證碼不分大小寫) 更新驗證碼

← 上一步 下一步 →

在線人數 00001

Copyright©2015 交通部航港局版權所有 | 最佳瀏覽效果 1024x768 (小字型), IE 9.0 以上版本 | 系統24小時客服:0800-022-120(免付費)
傳真: (02)8192-7019 信箱: service@mbnet.gov.tw

6. 《確認報名》：點選此鍵後，報名申請完成，不可再修改資料。確認報名後，後面會導向『報名進度查詢／報名取消作業 (ob0102)功能』。若需上傳附件複審之功能，需於三天內上傳資料。
7. 《修改資料》：點選此鍵後，繼續修正報名資料。

(五) 報名進度查詢／報名取消作業

報名進度查詢／
報名取消作業

1. 報名進度查詢／報名取消作業 (ob0102)

功能說明：查詢個人所有報名/取消課程資訊及待上傳附件之課程。

※ 公開資訊 報名申請 會員專區 參訓資格預檢 登

訓練報名申請 基本資料 (ob01)

※注意事項：

1. 受訓確認作業於開課前28天開始分階段進行，依序通知對象為：正取者、備取者。未於期間內進行確認者視同放棄受訓資格，請注意各階段時間，避免影響報名權益。
 - 第一階段-正取者：開課前28天開始進行受訓確認。
正取者以外報名者狀態將顯示為「備取中」，需等候下一階段作業。
 - 第二階段-備取者：開課前21天開始進行受訓確認。
如所有正取者皆確認可受訓，備取者狀態將顯示為「該班公費名額已額滿」，表示無釋出缺額供備取者遞補。
2. 確認排入受訓後請準時於訓練期間出席，如因課程時間衝突、已另行受訓或其他因素無法受訓，請至「受訓資格取消作業」功能辦理取消作業。
 - 開課日前3天至前1天取消者，記1點；未辦理取消作業逕行缺課者，記2點。年度累計4點者將暫停該帳號報名權限3個月。

報名編號 (順序)	審核 結果	報名狀態	課程類別	訓練期間	受訓確認時間
011104091061001 (001) 104/11/03 16:44:00		已取消(附件未於 期限內上傳)	專業訓練 進階滅火	中華航業人員訓練中心 104/12/29-105/01/01	正取：2015/12/01~2015/12/07 備取：2015/12/08~2015/12/14
011104091061002 (002) 104/11/11 14:51:34	送審中		專業訓練 進階滅火	中華航業人員訓練中心 104/12/29-105/01/01	正取：2015/12/01~2015/12/07 備取：2015/12/08~2015/12/14
011104091481001 (001) 104/11/04 11:29:46	104/11/04 通過	自行取消受訓(學員 自行取消)	專業訓練 基本安全訓練	中華航業人員訓練中心 104/12/29-105/01/08	正取：2015/12/01~2015/12/07 備取：2015/12/08~2015/12/14
011104222051002 (002) 104/11/27 15:55:59 上傳附件 (上傳期限:2015/1/29止)		請於期限內上傳 附件	專業訓練 救生艇筏及救難艇操縱	中華航業人員訓練中心 105/01/01-105/01/01	正取：2015/12/04~2015/12/10 備取：2015/12/11~2015/12/17

課程編號：011104222051

課程類別	專業訓練
訓練課程	救生艇筏及救難艇操縱 (公費班)
訓練時間	105/01/08~105/01/14 共1天(1小時)
受理報名時間	104/11/08 09:00~104/12/04 17:00
受訓確認時間	正取：2015/12/11~2015/12/17 備取：2015/12/18~2015/12/24
訓練單位	財團法人中華航業人員訓練中心 104年第236期
開班人數	1名(公費生1名)
報名狀況	已報名: 1人 (詳見／隱藏報名狀況)
上課地點	
附 註	聯絡人：謝偉成 電話：02-2492-2118 ext221 傳真：(02)2713-7353 E-mail：swchiang@edinet.com.tw 地址：新北市萬里區瑪鍊路15號

操作說明：

【資料區說明】

✧ 功能鍵說明：

1. 點選『訓練課程』欄下的課程名稱超連結，可再查閱該課程詳細資訊。
2. 《報名取消》：若報名審核通過之課程，開課前 4 週皆可取消報名資料。需輸入取消原因。
3. 《上傳附件》：若有需上傳證明文件之報名資料，則需於上傳期限內上傳後送文件。

※ 公開資訊 報名申請 會員專區 參訓資格預檢 登

訓練報名申請 基本資料 (tbl)

※注意事項：

1. 受訓確認作業於開課前28天開始分階段進行，依序通知對象為：正取者、備取者。未於期間內進行確認者視同放棄受訓資格，請注意各階段時間，避免影響報名權益。
 - 第一階段-正取者：開課前28天開始進行受訓確認。
正取者以外報名者狀態將顯示為「備取中」，需等候下一階段作業。
 - 第二階段-備取者：開課前21天開始進行受訓確認。
如所有正取者皆確認可受訓，備取者狀態將顯示為「該班公費名額已額滿」，表示無釋出缺額供備取者遞補。
2. 確認排入受訓後請準時於訓練期間出席，如因課程時間衝突、已另行受訓或其他因素無法受訓，請至「受訓資格取消作業」功能辦理取消作業。
 - 開課日前3天至前1天取消者，記1點；未辦理取消作業逕行缺課者，記2點。年度累計4點者將暫停該帳號報名權限3個月。

報名編號 (順序)	審核 結果	報名狀態	課程類別	訓練期間	受訓確認時間
011104091061001 (001) 104/11/03 16:44:00		已取消(附件未於 期限內上傳)	專業訓練 進階滅火	中華航業人員訓練中心 104/12/29~105/01/01	正取：2015/12/01~2015/12/07 備取：2015/12/08~2015/12/14
011104091061002 (002) 104/11/11 14:51:34	送審中		專業訓練 進階滅火	中華航業人員訓練中心 104/12/29~105/01/01	正取：2015/12/01~2015/12/07 備取：2015/12/08~2015/12/14
011104091481001 (001) 104/11/04 11:29:46	104/11/04 通過	自行取消受訓(學 員自行取消)	專業訓練 基本安全訓練	中華航業人員訓練中心 104/12/29~105/01/08	正取：2015/12/01~2015/12/07 備取：2015/12/08~2015/12/14
011104222051002 (002) 104/11/27 15:55:59 上傳附件 (上傳期限:2015/11/29止)		請於期限內上傳 附件	專業訓練 救生艇筏及救難艇操縱	中華航業人員訓練中心 105/01/01~105/01/01	正取：2015/12/04~2015/12/10 備取：2015/12/11~2015/12/17

上傳附件 - Google Chrome

https://test-sdt.mtnet.gov.tw/MOCLS_ST4/Portal/sys_b/b01/p_b0102_upload.aspx

訓練單位：中華航業人員訓練中心	課程類別：專業訓練	課程編號：0J1104222051
年度期別：104年第222期	訓練課程：救生艇筏及救難艇操縱	
訓練期間：105/01/01 ~ 105/01/01	報名日期：104/11/01 09:00 ~ 104/11/27 17:00	每班限額(公)： 1 (1)

注意：

1. 請於上傳期限內上傳所有文件，若逾期，系統將自動取消報名資料
2. 若檔案全部上傳完畢，系統將自動送訓練單位審核，不允許重新上傳
3. 因持續在船服務而未辦理卸職，導致系統比對海勤資歷不符者，可上傳「[在職證明書](#)」（須蓋公司章）
4. 尚未符合參訓資格者，可上傳「[暫行報名說明文件](#)」，並於補件期限內逕洽訓練機構補件

序號	資格類別	上傳
1	【領有基本安全訓練證書】 DOA確實領有該專業訓練證書，惟系統比對資格不符，需事後上傳附件	<input type="button" value="選擇檔案"/> 未選擇任何檔案 附件說明： <input type="text"/>
2	【具三個月以上海勤資歷或領有服務海軍各型艦艇六個月以上資歷證明文件之船員或乙級船員養成訓練班學員】 DOB確實具有該海勤資歷，惟系統比對資格不符，需事後上傳附件	<input type="button" value="選擇檔案"/> 未選擇任何檔案 附件說明： <input type="text"/>

操作說明：

【資料區說明】

✧ 功能鍵說明：

1. 點選『上傳附件』按鈕，列出該班需補上傳之文件。
2. 分別選擇上傳檔案及輸入說明後按下『上傳檔案』。

(六) 受訓確認作業

受訓確認作業

1. 受訓確認作業(ob0103)

功能說明：受訓確認作業於開課前四週進行通知，依序通知對象為：正取學員、備取學員。學員於各階段於該功能確認是否參與受訓。

交通部航港局MTNet
航港單一窗口服務平臺

船員專業訓練報名平臺

※ 公開資訊 報名申請 會員專區 參訓資格預檢 登出

訓練報名申請
報名進度查詢/報名取消作業
受訓確認作業
受訓資格取消作業

※注意事項：

1. 確認類別及時程：
 - 第一階段-正取者：開課前28天開始進行受訓確認，系統將於確認期間結束後發送排入受訓通知。
 - 第二階段-備取者：開課前21天開始進行受訓確認，系統將於確認期間結束後，依據缺額數以及報名順位通知是否排入受訓。
2. 未於期限內確認者或點選「無法受訓」者，視同放棄受訓資格。
3. 受訓確認期間可重複修改確認資料，系統將以最後一次確認結果進行通知。

序號	受訓確認	確認類別	報名編號	課程類別	訓練課程	訓練期間
1	<input type="radio"/> 確認受訓 <input type="radio"/> 無法受訓 確認期限：104/10/21 於【2015/10/15】點選【確認受訓】	正取受訓	0J4104801501002	專業訓練	保全證書	104/11/12~104/11/12

操作說明：

【資料區說明】

☆ 功能鍵說明：

1. 《確認》：針對各課程點選是否參與受訓，後按下該按鈕。並於確認期限內可修改其受訓類別。

(七) 受訓資格取消作業

功能說明：列出該船員已排入受訓且未開課完成之課程資訊並於開課前提供取消受訓功能。

交通部航港局MTNet
航港單一窗口服務平臺

船員專業訓練報名平臺

※ 公開資訊 報名申請 會員專區 參訓資格預檢 登出

蔡小姐

訓練報名申請
報名進度查詢／報名取消作業
受訓確認作業
受訓資格取消作業

» 受訓資格取消作業 @b010

※注意事項：

1. 本功能列出臺端已確認排入受訓之課程資料。
2. 為確保個人權益，欲取消受訓須先取得驗證碼，按下「寄發取消受訓驗證碼」按鈕後，系統將寄發一組驗證碼至個人email信箱中。
 - 。驗證碼30分鐘有效，若超出時間，請重新按下『申請取消受訓驗證碼』按鈕。
 - 。臺端目前於系統註冊之e-mail為swc1041223@edinet.com.tw, 欲修改請至【會員管理】-【會員基本資料維護】。
3. 取得驗證碼並輸入於系統中確認無誤後，始完成取消作業。

※※ 開課日前3天至前1天取消者，記1點；未辦理取消作業逕行缺課者，記2點。年度累計4點者將暫停該帳號報名權限3個月
※※ 開課當日起即無法辦理取消作業
※※ 經取消受訓資格者，不得要求回復受訓資格

序號	報名編號	受訓身份	申請取消	訓練課程	備註
1	0J1104543491001	公費生	寄發取消受訓驗證碼	專業訓練 104/12/23~104/12/23 保全意識	結於開課前1至3日 (104/12/20-104/12/22)取消，記1點

操作說明：

【資料區說明】

✧ 功能鍵說明：

1. 《寄發取消受訓驗證碼》：欲取消受訓資格，需取得驗證碼後於 30 分鐘內輸入驗證碼才完成取消作業。信件內容：

主旨：【船員專業訓練報名平臺】取消受訓資格驗證碼

寄件者：【船員專業訓練報名平臺】 <MOCLS@edinet.com.tw>

日期：2015年 10月 15日，星期四 下午2:30

收件者：swc1041223@edinet.com.tw

吳先生 您好！

您已經於【船員專業訓練報名平臺】申請取消受訓資格驗證碼如下

課程：104/10/29-104/11/05保全職責

驗證碼：73de6a

※驗證碼30分鐘內有效，請於期限內至船員專業訓練報名平臺的【報名申請-受訓資格取消作業】功能輸入驗證碼。

※此信為系統信，請勿直接回復。

船員專業訓練報名平臺網址：<http://www.mt.net.tw/Portal>

2. 將收到之驗證碼及取消原因輸入系統

交通部航港局MTNet 航港單一窗口服務平臺

船員專業訓練報名平臺

※ 公開資訊 | 報名申請 | 會員專區 | 參訓資格預檢 | 登出

蔡小姐

訓練報名申請
報名進度查詢/報名取消作業
受訓確認作業
受訓資格取消作業

※ 受訓資格取消作業 (01010)

※注意事項：

1. 本功能列出臺端已確認排入受訓之課程資料。
2. 為確保個人權益，欲取消受訓須先取得驗證碼，按下「寄發取消受訓驗證碼」按鈕後，系統將寄發一組驗證碼至個人email信箱中。
 - 。驗證碼30分鐘有效，若超出時間，請重新按下『申請取消受訓驗證碼』按鈕。
 - 。臺端目前於系統註冊之e-mail為sw@1.tw，欲修改請至【會員管理】-【會員基本資料維護】。
3. 取得驗證碼並輸入於系統中確認無誤後，始完成取消作業。

※※ 開課日前3天至前1天取消者，記1點；未辦理取消作業逕行缺課者，記2點。年度累計4點者將暫停該帳號報名權限3個月
 ※※ 開課當日起即無法辦理取消作業
 ※※ 經取消受訓資格者，不得要求回復受訓資格

序號	報名編號	受訓身份	申請取消	訓練課程	備註
1	011104543491001	公費生	寄發取消受訓驗證碼 請輸入驗證碼：12345 請輸入原因：test	專業訓練 104/12/23~104/12/23 保全意識	結於開課前1至3日 (104/12/20~104/12/22)取消，記1點

localhost 的網頁顯示：

(**注意**)是否確認取消,取消後不得要求回復資格!

☐ 防止此網頁產生其他對話方塊。

確定 取消

3. 完成取消

交通部航港局MTNet 航港單一窗口服務平臺

船員專業訓練報名平臺

※ 公開資訊 | 報名申請 | 會員專區 | 參訓資格預檢 | 登出

許

訓練報名申請
報名進度查詢/報名取消作業
受訓確認作業
受訓資格取消作業

※ 受訓資格取消作業 (010104)

※注意事項：

1. 本功能列出臺端已確認排入受訓之課程資料。
2. 為確保個人權益，欲取消受訓須先取得驗證碼，按下「寄發取消受訓驗證碼」按鈕後，系統將寄發一組驗證碼至個人email信箱中。
 - 。驗證碼30分鐘有效，若超出時間，請重新按下『申請取消受訓驗證碼』按鈕。
 - 。臺端目前於系統註冊之e-mail為yjkuo@motcmpb.gov.tw，欲修改請至【會員管理】-【會員基本資料維護】。
3. 取得驗證碼並輸入於系統中確認無誤後，始完成取消作業。

※※ 開課日前3天至前1天取消者，記1點；未辦理取消作業逕行缺課者，記2點。年度累計4點者將暫停該帳號報名權限3個月
 ※※ 開課當日起即無法辦理取消作業
 ※※ 經取消受訓資格者，不得要求回復受訓資格

序號	報名編號	受訓身份	申請取消	訓練課程	備註
1	014104009051001	公費生	於2015/11/11自行取消 (原因:test)記1點	專業訓練 104/11/4~104/11/14 救生艇筏及救難艇操縱	結於開課前1至3日 (104/11/1~104/11/3)取消，記1點

(八) 參訓資格預檢

一般會員登入選項

 參訓資格檢核

自然人憑證登入選項

 參訓資格檢核

 船員資料檢視

1. 參訓資格檢核(oc0101)

功能說明：模擬報名時，各項課程需符合之資格條件。

 交通部航港局MTNet
航港單一窗口服務平臺

船員專業訓練報名平臺

※ 公開資訊 報名申請 會員專區 參訓資格預檢 登出

參訓資格檢核 (oc0101)

※說明

1. 本功能為【模擬】各課程報名申請時，所需之參訓資格檢核畫面。
2. 若為合併開班之課程，則所有課程之參訓資格皆需符合(請針對個別課程查詢其參訓資格)

課程類別： 訓練課程：

序號	參訓資格	符合資格	比對結果
1	領有基本安全訓練證書	<input type="radio"/> A00 領有基本四項訓練合格證書 <input type="radio"/> A01 領有基本安全訓練合格證書 <input type="radio"/> D0A 確實領有該專業訓練證書，惟系統比對資格不符，需上傳證書影本	
2	具三個月以上海勤資歷或領有服務海軍各型艦艇六個月以上資歷證明文件之船員或乙級船員養成訓練班學員	<input checked="" type="radio"/> B01 具三個月以上海勤資歷 <input type="radio"/> D01 領有服務海軍各型艦艇六個月以上資歷證明文件之船員 <input type="radio"/> D02 乙級船員養成訓練班學員 <input type="radio"/> D0B 確實有該海勤資歷，惟系統比對資格不符，需上傳資歷證明文件	符合

操作說明：

【資料區說明】

◇ 欄位說明：

1. 紅色標頭：必要輸入欄位。

- ✧ 功能鍵說明：

- ### (九) 會員專區

1. 基本資料維護(of0102)

交通部航港局MTNet
航港單一窗口服務平臺

船員專業訓練報名平臺

※ 公開資訊
報名申請
會員專區
登入

- ☐ 張測試
- ☒ **基本資料維護**
- ☐ 變更密碼

»» 基本資料維護 - 會員基本資料維護

◎基本資料

圖籍別： ☒ 本國籍 ☐ 外籍

圖籍： [TW] 中華民國 ▼

身分證/居留證： ☒ 身分證 ☐ 居留證 123456789037

中文姓名： 張測試

英文姓名： C

出生年月日： [04/21/12] 性別： ☒ 男 ☐ 女

教育程度： [02] 碩士 ▼

船員手冊字號： [A1] 基隆 ▼ 字第 123456789 號

◎通訊資料

*通訊郵遞區號： [臺南市] ▼ [731] 臺南市後壁區 ▼

*通訊地址： 臺南市後壁區

電話(公)：

*行動電話： 12345678

*電話(宅)： 12345678

*E-MAIL: mocs@edinet.com.tw

公司mail:

【資料區說明】

1. 紅色標頭：必要輸入欄位。
2. 黑色標題：非必要輸入欄位。

3. 綠色標題：系統帶出欄位。

◇ 功能鍵說明：

1. 《修改資料》：點選此鍵可修改儲存修改後的資料。

2. 變更密碼(of0103)

功能說明：提供會員變更密碼。



操作說明：

◇ 功能鍵說明：

1. 《確認》：確認送出所變更資料。

2. 《取消》：取消送出所變更資料。

3. 船員資料檢視(of0104) **需自然人憑證登入才可檢視

功能說明：列出該船員於MTNet相關系統內登錄之個人資料。



交通部航港局MTNet
航港單一窗口服務平臺

船員專業訓練報名平臺

[登出](#)

※ 公開資訊 報名申請 會員專區 參訓資格預檢

登入 登出

小明

- ☒ 基本資料維護
- ☒ 變更密碼
- ☒ 船員資料檢視

» 船員資料檢視 (of0105)

◎船員服務手冊

姓名：黃... 手冊字號：基港...
核發日期：100... 最新效期：110/...

◎適任證書/岸訓及適任性評估合格證明/航海人員測驗合格證明

(結資料有誤，適任證書請洽交通部航港局各航務中心、岸訓及適任性評估合格證明請洽中華海員總工會、航海人員測驗合格證明請洽交通部航港局船員組)

序號	種類	職務 (適任限制)
4	適任證書	乙... (適...)
5	適任證書	二... (主...)
6	適任證書	甲... (適...)

◎訓練證書 (結資料有誤，請洽船員訓練機構)

序號	種類	職務	核發日期	有效日期	逾期/ 半年內到期
1	專業訓練	人員安全及社會責任	091/01/29	095/11/29	V
2	專業訓練	進階滅火	091/04/19		

序號	種類	職務	核發日期	有效日期	逾期/ 半年內到期
1	專業訓練	人員安全及社會責任	091/01/29	095/11/29	V

序號	種類	職務	核發日期	有效日期	逾期/ 半年內到期
1	專業訓練	人員安全及社會責任	091/01/29	095/11/29	V
2	專業訓練	進階滅火	091/04/19		
3	專業訓練	醫療急救	091/04/02	096/04/01	V

◎海勤資歷 (結資料有誤，請洽交通部航港局各航務中心)

序號	職務	任職	卸職	合計	航行區域	船名	船舶種類	主機種類	推進動力 (kw)	總噸位	外輪	雇用人
8	三管輪	076/06/11	076/10/22	0年4月12日	近海	同...	散裝	柴油機	5968	1...		
9	管輪	076/12/18	077/03/12	0年2月25日	遠洋	作...	散裝	柴油機	2163	1...		
10	管輪	077/03/17	077/09/16	0年5月30日	遠洋	裕...	多...	柴油機	23872	6...	V	
11	三管輪	077/10/08	077/11/19	0年1月12日	遠洋	祥...	全貨	柴油機	5509	6...		
12	二管輪(外借)	077/12/25	078/07/12	0年6月18日	遠洋	全...	木屑	柴油機	6008	2...	V	
13	三管輪	078/07/31	078/07/31	0年0月1日	遠洋	祥...	全貨	柴油機	7520	1...		
14	管輪	079/05/26	079/11/21	0年5月26日	遠洋	祥...	全貨	柴油機	7520	1...		
15	二管輪	080/10/02	081/02/01	0年3月30日	近海	祥...	全貨	柴油機	3402	4...		

◎學經歷 (結資料有誤，請洽交通部航港局各航務中心)

序號	申請類別	學經歷	狀態	期間 (起)	期間 (迄)
1	學校名稱	基...	畢業	064/09/01	067/06/30